

ARQUEOLOGÍA EN LA CIUDAD DEL NOMBRE DE JESÚS: VIDA Y MUERTE EN EL ESTRECHO DE MAGALLANES A FINES DEL SIGLO XVI

María Ximena Senatore*, Mariana De Nigris**, Ricardo Guichón*** y Paula Palombo****

INTRODUCCION

El objetivo de este trabajo es presentar los primeros resultados de las excavaciones efectuadas en el poblado del Nombre de Jesús (Cabo Vírgenes, Santa Cruz). Estas tareas se enmarcan dentro de un proyecto de investigación orientado al estudio de la vida y la muerte de los colonos y las formas de contacto e interacción entre españoles e indígenas asociadas a este momento particular de fines de siglo XVI.

El poblado fue establecido en 1584 por la Corona Española como parte de un proyecto de fortificación del Estrecho de Magallanes cuyo propósito específico era controlar el paso de embarcaciones en la ruta hacia el Pacífico. La materialización del plan incluyó la fundación de un segundo asentamiento, llamado Rey Don Felipe, en el actual territorio chileno (Martinic 2003). La trágica historia de los trescientos colonos que allí fueron establecidos es escasamente conocida a partir de narrativas históricas como la Relación de Pedro Sarmiento de Gamboa, a cargo de la empresa, y la declaración del único sobreviviente rescatado fortuitamente en 1587.

Los trabajos arqueológicos realizados se centraron en el diagnóstico de la localidad, su identificación como lugar de emplazamiento de la ciudad de Nombre de Jesús y la excavación de 5 enterratorios. Estos hallazgos permitieron el desarrollo de diversas líneas analíticas abordando preguntas concretas sobre las condiciones de vida y muerte en el poblado español. En este sentido, se realizaron estudios paleoparasitológicos en los sedimentos asociados a los esqueletos y la determinación de patologías en los individuos. Asimismo, las características de la integración del estudio de las narrativas históricas y los restos materiales de Nombre de Jesús permitieron iniciar el estudio de las prácticas sociales hacia fines del siglo XVI en los confines del imperio español.

LA HISTORIA CONOCIDA DE LAS POBLACIONES DEL ESTRECHO DE MAGALLANES

La Corona Española durante el reinado de Felipe II puso en marcha un plan de fortificación del estrecho de Magallanes. Se proyectó el establecimiento de dos enclaves bajo el gobierno de Pedro Sarmiento de Gamboa quien había explorado el Estrecho de Magallanes a principios de 1580 y evaluado la viabilidad de un plan de poblamiento. Se buscaba controlar la incidencia de embarcaciones británicas en la ruta hacia el Pacífico y defender los puertos españoles que habían sido recientemente asolados por Francis Drake. Para ello se planearon dos fortificaciones a ser emplazadas en cada orilla de la menor angostura del estrecho de Magallanes cerrando el paso mediante una barrera que se extendería entre ellas (Figura 1).

La obra defensiva fue encomendada al reconocido ingeniero Juan Bautista Antonelli quien formó parte de la expedición (Figura 2). Una vez organizados los preparativos, se procedió al traslado de tropa y colonos desde el puerto de Sanlúcar de Barrameda hacia las tierras australes. El 9 de diciembre de 1581 zarpó de este puerto la armada compuesta por 23 naves que transportaban 350 pobladores, 400 soldados para los fuertes del Estrecho y 600 para Chile además de 10 franciscanos (Saravia Viejo 1988). Durante el transcurso del viaje parte de las embarcaciones naufragaron y muchos de los hombres desertaron en distintos puertos de la costa americana. Sarmiento de Gamboa describió en sus informes las dramáticas situaciones vividas desde su partida de España, entre ellas la muerte de sus hombres y su relación conflictiva con el General de la Armada Diego Flores de Valdés, que contribuyeron a complicar las posibilidades de éxito de la campaña (Martinic 1983).

Al Estrecho llegaron alrededor de 340 personas, entre los hombres de la tropa y los pobladores. El desembarco se produjo en la boca atlántica, en cabo Vírgenes, donde en febrero de 1584 se estableció el primer poblado llamado Nombre de Jesús en un paraje al que denominaron el Valle de las Fuentes por la disponibilidad de agua dulce. Un mes después un grupo de 94 soldados bajo el mando de Sarmiento de Gamboa, inició una travesía por tierra a pie en dirección oeste con el propósito de fundar el segundo poblado donde los esperaba la única embarcación que había quedado en el Estrecho. Después de un arduo viaje de más de 200 km fue fundada la ciudad del Rey Don Felipe (Martinic 1983).

* DIPA-IMHICIHU-CONICET y Universidad de Buenos Aires

** INAPL-CONICET y Universidad de Buenos Aires.

*** CONICET Universidad del Centro de la Provincia de Buenos Aires y Universidad Nacional de Mar del Plata

**** DIPA-IMHICIHU-CONICET

Sarmiento de Gamboa permaneció en ese poblado hasta fines de mayo de 1584 cuando decidió emprender su partida en el navío superviviente con el fin de solicitar socorros para los pobladores y soldados allí establecidos (Pastells 1920). En vano inició su petición a la Corona desde Río de Janeiro. La ausencia de respuesta lo obligó a embarcarse rumbo a España pero su viaje se complicó al ser asaltado por una nave británica que lo tomó prisionero y lo trasladó a Inglaterra. Al ser liberado debió pasar por Francia, donde encontró nuevos inconvenientes que impidieron su regreso a España, el cual se produjo recién en 1590 (Braun Menéndez 1950).

Mientras Sarmiento de Gamboa solicitaba -sin suerte- socorro para los colonos, sólo tres años después de la fundación de las ciudades, en enero de 1587, una nave inglesa bajo el mando de Thomas Cavendish encontró a menos de veinte sobrevivientes y embarcó exclusivamente a uno de ellos, llamado Tomé Hernández. Este soldado español escapó al tocar el primer puerto español sobre el Pacífico haciendo su primera declaración oficial sobre lo ocurrido en las ciudades de Nombre de Jesús y Rey Don Felipe a las autoridades españolas, la cual fue repetida en 1620 ante el Virrey del Perú (Barros 1978). Las palabras de Tomé Hernández como único sobreviviente conocido presentan a la muerte como denominador común de la historia de las poblaciones del Estrecho (Barros 1978, Braun Menéndez 1950). En su relato de 1620 cuenta que al momento de ser embarcado por Cavendish sólo alrededor del 20 personas permanecían con vida.

En relaciones y cartas dirigidas al mismo Rey Felipe II Sarmiento enfatizó de forma recurrente las dramáticas condiciones de vida en las que había dejado a las mujeres, hombres y niños del Estrecho. De acuerdo a los estudios históricos, durante el cautiverio de Sarmiento, la escasez de víveres, las dificultades para obtener alimentos, el aislamiento, la adversidad del clima y la hostilidad de los grupos indígenas llevaron a los pobladores de las ciudades del Nombre de Jesús y del Rey Don Felipe a una muerte anunciada (Martinic 1978).



Figura 1. Localización de las ciudades Nombre de Jesús y Rey Don Felipe sobre el Estrecho de Magallanes.



Figura 2. Plano de uno de los fuertes proyectados. "Instrucción para la fábrica de los fuertes que se habían de construir en el Estrecho de Magallanes: escrita por Tiburcio Spanoqui con dos diseños y trazas de los mismos fuertes y demás habitaciones que debían de hacerse para la gente de guerra y pobladores". Archivo del Museo Naval de Madrid, Navarrete XX, fol. 134, documento 15.

ARQUEOLOGÍA EN LA CIUDAD DEL NOMBRE DE JESÚS

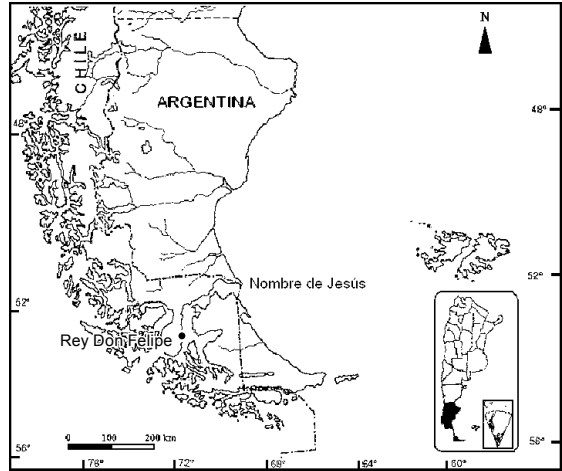
La vida en los poblados y especialmente la causa de muerte de los colonos se ha mantenido como un interesante problema a investigar. Si bien éste ha sido tratado en los estudios históricos ya mencionados, la arqueología se presenta como una mirada distinta sobre de los poblados españoles del estrecho de Magallanes. Un antecedente pionero en el tema ha sido el estudio arqueológico en la ciudad de Rey Don Felipe desarrollado por Ortiz Troncoso en la década de 1970. En dichas excavaciones se identificaron restos humanos y las estructuras de la ciudad española que fuera denominada Puerto del Hambre (Ortiz Troncoso 1970, 1971a, 1971b, 1972, 1992). Asimismo, son interesantes antecedentes los trabajos que discuten desde la arqueología las relaciones entre españoles e indígenas en el Estrecho (Massone 1980, 1983).

En cuanto a Nombre de Jesús cabe mencionar que existen escasos precedentes en su estudio (Destefani 1976, Fernández 1983). Nuestra primera aproximación se efectuó en la campaña arqueológica en diciembre de 2003 en la cual se hizo un diagnóstico general del Valle de las Fuentes y el relevamiento de la topografía

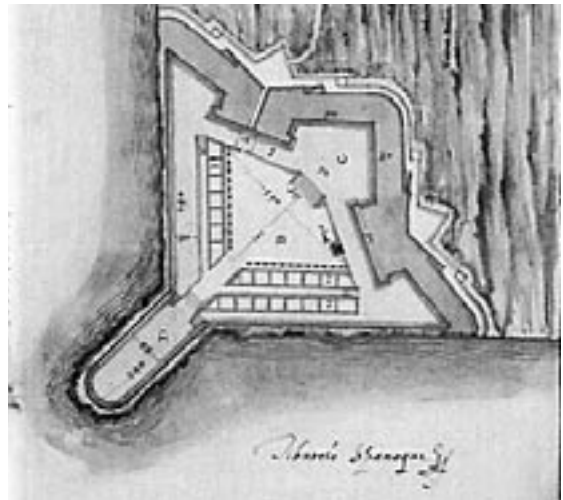
del terreno. La elección del área de trabajo se realizó sobre la base de los estudios arqueológicos regionales desarrollados por Luis Borrero y su equipo (Borrero y Franco 1999, Favier Dubois y Manzi 2002, L'Heureux y Franco 2002, L'Heureux *et al.* 2005, entre otros) en Cabo Vírgenes, los cuales indicaron al Valle de las Fuentes como punto de localización del poblado español dada la distribución del material cerámico en superficie. Por otra parte, esta zona también era conocida por una serie de excavaciones previas desarrolladas en busca de la ciudad del Nombre de Jesús entre las décadas del 1950 y 1980¹. Parte de las colecciones que resultaron de las mismas se conservan en el Museo Regional Padre Molina de Río Gallegos, mayoritariamente incompletas y sin indicación de una procedencia exacta.

El área del Valle de las Fuentes se reveló como una zona altamente impactada por la actividad humana. A las intervenciones mencionadas anteriormente, se suma el establecimiento en el año 1903 de una fábrica de ladrillos que fueron utilizados en la construcción del faro de Cabo Vírgenes; la edificación de los monolitos recordatorios de la fundación del poblado de Nombre de Jesús; la presencia de un camino; la actividad ganadera; y finalmente, el turismo que se desarrolla bajo ninguna supervisión en el área. Todos éstos son factores que contribuyeron y contribuyen a transformar y alterar la localidad.

Dado el alto impacto que observamos en el Valle de las Fuentes, en la primera campaña en diciembre de 2003 nos planteamos como primer objetivo realizar un relevamiento topográfico de la localidad. Debido a su gran extensión decidimos, en primera instancia, circunscribirnos a un sector de 200m x 20m que presentaba irregularidades topográficas significativas, adyacente a una trinchera de 90m de largo realizada por el Padre Molina. Esta trinchera fue considerada un rasgo del paisaje fácil de identificar y por lo tanto, podía funcionar como un punto de referencia adecuado para futuras excavaciones. De esta forma, levantamos los planos topográficos de un área que medía aproximadamente 400m² considerada como la de mayor impacto dentro de la localidad, en una zona de médanos con abundante vegetación. Con el propósito de conocer mejor la estratigrafía en ese sector se hizo un registro de perfiles que quedaron expuestos como resultado de las intervenciones asistemáticas en décadas pasadas.

Sobre la base del relevamiento topográfico y del estudio de perfiles se eligieron dos puntos para ser comparados mediante pozos de sondeo. En uno de ellos se hallaron restos humanos que motivaron la ampliación de las excavaciones al año siguiente en la campaña de enero de 2005 y su continuación en febrero de 2006 (Figura 3).

La estratigrafía general del sector mostró un nivel superior caracterizado por la presencia de material arqueológico asignable a la ocupación española de fines del siglo XVI. Las muestras estudiadas, fundamentalmente la cerámica y los restos óseos, presentaban alta fragmentación, signos claros de erosión y meteorización muy semejantes a los materiales superficiales, así como presencia de marcas de raíces. Sin embargo, algunos restos mostraban una mejor preservación indicando la posible existencia de diferentes circunstancias de enterramiento, señalando muy probablemente que este depósito superior se habría formado como resultado de la mezcla de materiales en momentos diversos.



Figura 3. Vista de las excavaciones arqueológicas en el sitio arqueológico Nombre de Jesús en Cabo Vírgenes, Provincia de Santa Cruz, Argentina.

Bajo este nivel superior se definió el nivel 2 cuyo comportamiento difiere significativamente del anterior coincidiendo con la identificación de la formación un suelo. Los restos arqueológicos son escasos sin embargo su preservación es buena y homogénea. Se identificaron estructuras arqueológicas conformadas por alineación de ladrillos de adobes crudos que apoyan sobre la base de este depósito. Consideramos que este nivel estratigráfico se asocia a la ocupación del sitio. Subyacente al nivel 2 definimos el nivel 3 caracterizado fundamentalmente por la presencia de estructuras de enterratorios claramente identificables por el contraste entre los sedimentos que conforman los entierros y los espacios circundantes. Es decir, se identifica con claridad el perímetro de delimitación de los pozos que contienen los esqueletos humanos y el sedimento de relleno de los mismos, lo que sugiere una alta integridad para este depósito.

¹ En el Museo Regional Padre Molina se encuentra documentación dispersa sobre las diversas actuaciones en el Valle de las Fuentes.

LOS COLONOS DE NOMBRE DE JESÚS: LOS RESTOS HUMANOS

Cinco esqueletos humanos fueron identificados en las excavaciones del Valle de las Fuentes durante las campañas 2003, 2005 y 2006. Los esqueletos recuperados presentaron una alineación y disposición única, todos ubicados con sus cabezas en dirección Noreste y algunos con posición de entierro cristiano (Figura 4). Esto permitió definir este espacio como cementerio y asignarlo a la ocupación de Nombre de Jesús. El fechado radiocarbónico sobre huesos del primer esqueleto (NJ1) extraído en 2003 indicó 475 ± 45 BP (Ua-22946) cuya calibración utilizando el *Calib Radiocarbon Calibration Program* sugiere un rango temporal entre 1507 y 1697 AD (0,902463 data set: Marine/So).

En el primer análisis de sexo y edad, pudimos determinar que cuatro de ellos eran adultos jóvenes al momento de la muerte (ver Tabla 1), de los cuales tres corresponden al sexo masculino (NJ2, NJ4 y NJ5) y uno al femenino (NJ3). El restante (NJ1) es un individuo subadulto de entre 10 y 14 años de edad. Este último individuo presenta una morfología de los primeros incisivos similar a los denominados “dientes en pala” (Figura 5), cuya frecuencia es elevada en poblaciones mongoloides (Brothwell 1993)². En caso de aceptar el origen nativo de estos restos, representaría una evidencia de un enterratorio mixto, donde fueron depositados individuos de ambos orígenes, americano y europeo.

Sobre los individuos hallados se realizaron estimaciones de altura, cuyos resultados se observan en la Tabla 1.

Las narrativas mencionan a hombres, mujeres y niños como parte de los colonos del Estrecho de Magallanes. Sin embargo, poco sabemos hasta el momento desde la documentación sobre las particularidades de los pobladores de Nombre de Jesús. Existen diversos registros del desembarco en la boca del Estrecho el 5 de febrero de 1584 en los que se menciona que fueron dejados en tierra un grupo de personas entre los que se incluyen Pedro Sarmiento de Gamboa, el Capitán A. de Viedma, el Capitán Pedro Iñiguez, junto con 2 frailes, 182 soldados, 59 marineros, 74 pobladores, 13 mujeres, 10 niños y 2 negros que sumaban alrededor de 340 personas (Braun Menéndez 1950). Cabe recordar que una parte del grupo se asienta en Nombre de Jesús y otra en Rey Don Felipe.

Las declaraciones de Tomé Hernández cuentan que al momento de ser embarcado por Cavendish en 1587 permanecían con vida:

“... quince hombres y tres mujeres, porque los demás se habían muerto de hambre y enfermedades que les sobrevino por la aspereza de la tierra y esterilidad de ella ...” (Braun Menéndez 1950: 378)³.

Sus relatos se refieren principalmente a la vida en Rey Don Felipe, debido a que fue embarcado cuando un grupo de personas se desplazaba rumbo a Nombre de Jesús. Poca información brindan sus palabras sobre aquellos que permanecieron en la primera fundación del Estrecho.

Tabla 1: Estimaciones de edad, sexo y altura para los individuos hallados.

Individuo	Edad ^a	Sexo ^b	Altura ^c
NJ1	10 a 12 años	Indeterminado	ND
NJ2	17 a 24 años	Masculino	169,0 (168,3-170)
NJ3	16 a 23 años	Femenino	168,3 (165-173,1)
NJ4	20 a 23 años	Masculino	180,1 (175,9-182)
NJ5	20 a 24 años	Masculino	164,2 (163,6-165,1)

a: Datos obtenidos según el modelo de osificación de la terminación esternal de la cuarta costilla (Iscan et al. 1984 en Bass 1995), cierres epifisarios, sistema de Todd y Suchey-Brooks para sínfisis púbica y morfología de la superficie auricular de la pelvis (Buikstra y Ubelaker 1994)

b: Estimaciones realizadas según sistema de store de dimorfismo sexual del cráneo y pelvis (Buikstra y Ubelaker 1994).

c: Según Trotter y Gleser (1952, 1958) con corrección en 1977 (Tarli y Pacciani 1993) para tibia, fémur y húmero.



Figura 4. Distribución espacial y disposición de los cinco esqueletos excavados en el cementerio de la Ciudad del Nombre de Jesús en las campañas 2003, 2005 y 2006.

² Actualmente se derivaron muestras de hueso de este individuo para corroborar o descartar su origen aborigen a través de estudios de mtADN a la Dra. Sans en la Universidad Nacional de la República de Uruguay.

³ Declaración que de orden del Virrey del Perú Don Francisco de Borja, Príncipe de Esquilache, hizo ante escribano Tomé Hernández, de lo sucedido en las dos poblaciones fundadas en el Estrecho de Magallanes por Pedro Sarmiento de Gamboa. Transcrita por Braun Menéndez (1950). El destacado nos pertenece.

EL HAMBRE EN NOMBRE DE JESÚS: EVALUANDO PATOLOGÍAS Y ESTRÉS NUTRICIONAL

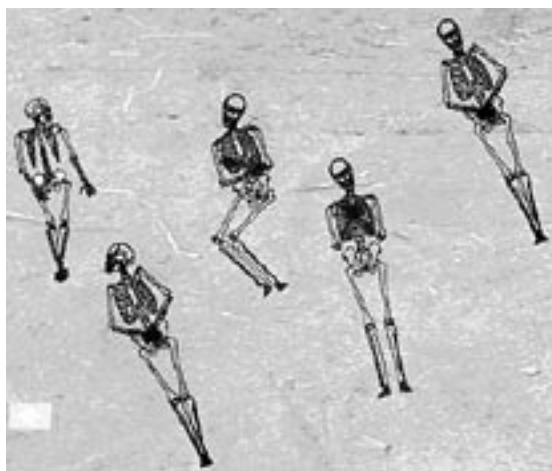
Con el propósito de conocer el estado de salud de los individuos hallados en Nombre de Jesús, se iniciaron diagnósticos de paleopatologías en los restos óseos. En este sentido, considerando los relatos históricos acerca de las condiciones de escasez de alimento padecidas por los habitantes de Nombre de Jesús, en un primer paso se comenzaron a evaluar patologías metabólicas y relacionadas con estrés nutricional. Aunque no fueron identificados signos de hiperostosis porótica o criba orbitalia, los individuos adultos presentan hiperostosis femoral. Los huesos largos exhiben algunos de sus cierres epifisiarios con fusión incompleta. Considerando las edades estimadas de muerte, las fusiones epifisiarias en algunos casos parecen estar retardadas, fundamentalmente en los brazos. Además, se identificaron periostitis laterales en huesos largos, particularmente en tibia y peroné.

Algunos aspectos óseos estructurales han comenzado también a ser evaluados, principalmente la densidad mineral ósea como indicador de osteopenia y osteoporosis, además de la sección transversal de huesos largos a través del análisis del área cortical y el segundo momento de inercia (Larsen 1997, 2002, Ruff 2000; Ruff y Larsen 2001). Para ello se están realizando densitometrías óseas por Absorciometría Fotónica Dual de Rayos X (DEXA) y *peripheral Quantitative Computed Tomography* (pQCT). Resultados preliminares evidencian la desmineralización de los elementos estudiados, con presencia de osteopenia y la reabsorción de tejido cortical, buen indicador de la deficiencia alimenticia (Figura 6). Asimismo, aunque su relación con interrupciones del crecimiento está siendo discutida actualmente, el análisis radiográfico digital de los huesos largos evidenció la presencia de líneas de Harris cercanas a la muerte del individuo NJ1.

Los estudios paleoparasitológicos efectuados en el individuo NJ1 resultaron negativos (Fugassa *et al.* 2004). Posteriormente, el examen paleoparasitológico de los sedimentos provenientes de las cavidad pélvicas del individuo NJ4 mostró la presencia *Tricuris triciura*, parásito reportado frecuentemente en letrinas del mismo período en Europa (Bouchet 1995, Hidalgo-Arguello *et al.* 2003, Fernandes *et al.* 2005, entre otros). La presencia de este parásito, en concordancia con condiciones de escasez de alimentos pudo exacerbar las deficiencias nutricionales (Atías 1998). Este aspecto pudo ser significativo para los europeos que habitaron Nombre de Jesús y para los cuales, algunos estudios históricos señalan que el estrés nutricional habría estado presente (Fernández 1990). Finalmente, el examen de los sedimentos pertenecientes a los esqueletos NJ2 y NJ3 aportó nuevos parásitos, probablemente a consecuencia del consumo de mamíferos tales como guanacos (*Lama guanicoe*) (Fugassa y Guichón 2006).

La mención del hambre en Nombre de Jesús fue un tema recurrente en las narrativas (Pastells 1920; Braun Menéndez 1950, Barros 1978). En algunos estudios históricos se interpreta la escasez de alimentos como una de las causas primordiales de la muerte de los colonos (Fernández 1990). En este sentido, los resultados de los análisis zooarqueológicos aportan otra perspectiva para pensar las causas del estrés nutricional en los pobladores de Nombre de Jesús. Las estrategias implementadas en el consumo de recursos locales indicarían una tendencia hacia la explotación de una gran diversidad de especies animales pero con un aprovechamiento limitado de los recursos que éstas proporcionan (De Nigris *et al.* 2006).



Figura 5. Malares de los individuos hallados en Nombre de Jesús.



Figura 6. Análisis paleopatológico de la estructura ósea de los elementos hallados. Se observaron: (a) líneas de Harris en NJ1; (b) alteraciones endocorticales en cortes tomográficos en todos los individuos; y (c) signos de osteopenia estudiados bajo densitometría ósea.

LA FUNDACIÓN DE LA CIUDAD Y LAS PRÁCTICAS FUNERARIAS EN NOMBRE DE JESÚS

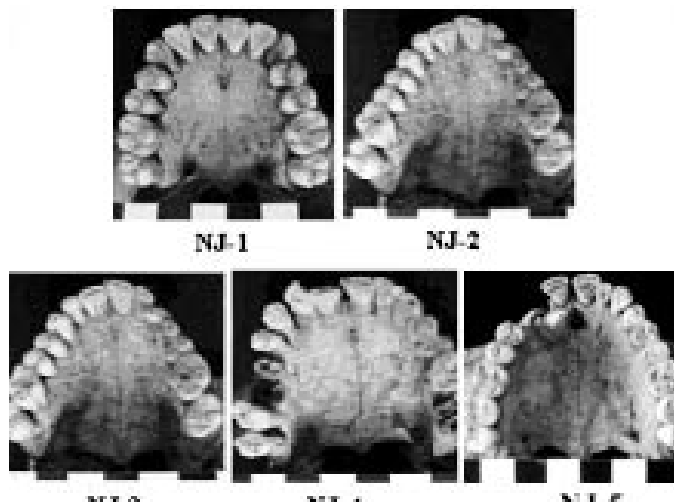
Los esqueletos recuperados presentaron una alineación y disposición única, lo que está indicando una organización concreta del espacio del cementerio (Figura 4). Las excavaciones efectuadas que alcanzan los 19,5 m², muestran la presencia de restos de estructuras arqueológicas vinculadas a construcciones de adobe. Se hallaron estructuras conformadas por alineación de ladrillos de adobes crudos que apoyan 50 cm por encima del nivel de la cúspide de los enterratorios. Por otra parte, se identificaron ladrillos de adobe aislados que apoyan en el nivel base de los esqueletos. Esto indica la posible asociación de los entierros a espacios construidos en Nombre de Jesús. Es interesante notar que en la España del siglo XVI se enterraba a los muertos bajo el piso de las iglesias, es decir que sería esperable la delimitación arquitectónica del espacio funerario.

La posición de los muertos muestra distintas formas de entierro cristiano, caracterizados por la disposición de los brazos en cruz y la ausencia de ajuar. Sin embargo, se observó una excepción en la posición del individuo subadulto (NJ1) del cual se encuentra en proceso la determinación de su origen. Esto representa un interesante interrogante para evaluar la posibilidad de diversas prácticas funerarias confluyendo en un mismo espacio funerario.

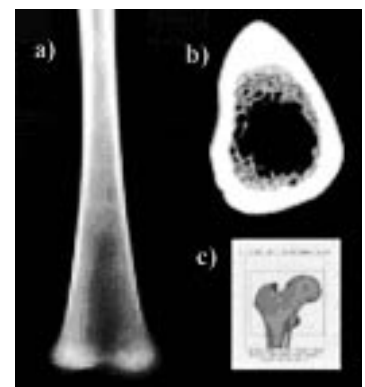
Por otra parte, un hallazgo significativo asociado a los esqueletos fueron los artefactos depositados por sobre el enterratorio de uno de los individuos adultos masculinos (NJ4). Estos artefactos eran una moneda de plata de 8 reales acuñada con el escudo de Castilla y León en una cara y una cruz en la otra, dos planchas de metal, guijarros y fragmentos de una botija española de cerámica (Figura 7). Estratigráficamente se interpreta que estos artefactos se depositaron por sobre la estructura del enterratorio.

Estos hallazgos tomaron significación a la luz de las narrativas históricas (Senatore 2005). Concretamente en las palabras expresadas por Sarmiento de Gamboa en la descripción del ritual de fundación de la ciudad del Nombre de Jesús y de los cimientos de la Iglesia:

“...y luego eligió el sitio donde se había de fundar la Santa Iglesia, lo bendijo y aspergió con agua bendita en el nombre de la Santísima Trinidad, hecho lo cual el Gobernador Pedro Sarmiento tomó una azada, y en el nombre de la Santísima Trinidad dio y cavó las primeras azadonadas donde se había de hacer el altar mayor, diciendo que ponía y puso por nombre a la iglesia que allí fundaba y comenzaba a edificar Nuestra Señora de la Purificación... Y abierto un hoyo por esta orden, el gobernador, en presencia de todos, puso las primeras piedras en forma de cimiento en dicho hoyo, para principio de Iglesia y altar mayor de ella, y en el dicho hoyo puso dos planchas de fierro, y entre ellas una moneda de plata de Su Majestad que de una parte tenía las armas reales de Castilla y León con un letrero que decía: *Phillipus Secundus Hispaniarum et Indiarum Rex*, y de la otra una cruz con las mismas letras. Y luego el gobernador cubrió el dicho hoyo y cimiento y puso por sus manos estacas alrededor en forma de capilla y principio de iglesia...” (Braun Menéndez 1950: 22-23)⁴.

La ciudad de Nombre de Jesús se funda el 11 de febrero de 1584. En otra Relación, Sarmiento menciona el mismo ritual identificando con extremo detalle cada uno de los artefactos enterrados durante la ceremonia, piedras, una moneda de plata, dos planchas de hierro y una botija en cuyo interior se deposita el testimonio de fundación de la ciudad.

La asociación de artefactos vinculada al ritual de fundación de la ciudad podría ser un indicador de temporalidad para interpretar el momento de muerte de los individuos hallados, en relación a la historia de Nombre de Jesús. Si el individuo NJ4 fue enterrado en el momento de la fundación de la Iglesia, entonces



Figura 7. Esqueleto (NJ4) en posición de entierro cristiano. Se observan restos de la asociación conformada por las dos planchas de metal, los fragmentos de una botija cerámica y las rocas allí dispuestas.

⁴ El destacado nos pertenece.

estaríamos frente a uno de los primeros muertos en Nombre de Jesús. Por lo tanto, el estado de salud de estos individuos estaría exhibiendo un primer cuadro de los momentos iniciales de las fundaciones del estrecho de Magallanes.

En los múltiples y detallados relatos de Sarmiento de Gamboa no se menciona en absoluto que el ritual de fundación de la ciudad y de la iglesia se hiciera sobre el enterratorio de uno de sus hombres. Tampoco se alude a la muerte de individuos en los primeros momentos del poblado. De esta manera, los silencios en las narrativas en conjunción con la materialidad de la muerte en la ciudad del Nombre de Jesús ha funcionado como disparador de nuevas preguntas (Senatore *et al.* 2006).

Los resultados preliminares presentados en este trabajo muestran el inicio de un largo y apasionante camino. Entendemos que a partir de la integración de evidencias históricas y arqueológicas se generarán nuevos conocimientos sobre la vida y la muerte de los colonos de la ciudad del Nombre de Jesús en los confines del imperio español hacia fines del siglo XVI.

AGRADECIMIENTOS

Al Dr. Luis Borrero, Dra. A. Sanguinetti de Bórmida del DIPA-IMHICIHU-CONICET, y al Dra. Isable Cruz de la UNPA. Al Museo Regional Provincial Padre J. Molina. Universidad Nacional de la Patagonia Austral, Prefectura Naval Argentina, Consejo Agrario Provincial y Armada Argentina. A los Dres. Ferretti y COUNTRY, CEMFoC, UNR, Rosario (Tomografías computadas). Dres. Varella y Tomassiello Hospital Privado de Comunidad de Mar del Plata, (Densitometría). Dr. Carlos Capiel, Instituto Radiológico de Mar del Plata (Radiografías digitales). Dr. Araujo Adauto, Instituto Oswaldo Cruz, Brasil. Conrado Rodríguez Martín del Inst. Canario de Bioantropología, España. Dres. Denegri y Sardella (Conicet, UNMdP). Dr. E. Mendoza, Hospital Municipal de Necochea (Traumatología). Patricia Palacio (Conicet). A los participantes de los trabajos de campo Lic. Silvana Buscaglia, Sr. Néstor Suárez, Bruno Sanches, Marcelo Gaudio, Lic. Mariana Segura.

Contamos con el financiamiento de la Fundación Antorchas Subsidio Inicio de Carrera (2004-7) "Tiempos Modernos en Patagonia". ANPCyT Programa IM-40 (2002-5) "Arqueología del Mundo Moderno en el Sur de Patagonia y Antártida". UBACyT F-076 (2004-7) "Sociedad Moderna y Cultura Material" Proyecto Ecología Evolutiva Humana FONCYT-PICT Nro.4 13889-2005- 2007 Convenio de Colaboración Científica entre el Instituto Canario de Bioantropología (Tenerife, España) y la Facultad de Ciencias Sociales de la Universidad Nacional del Centro de la Provincia de Buenos Aires (2003-2006).

REFERENCIAS BIBLIOGRÁFICAS

- Atías, A. 1998 *Parasitología Médica*. Editorial Mediterráneo. Santiago de Chile.
- Barros, J. M. 1978 Primer testimonio de Tomé Hernández sobre las fundaciones hispánicas del Estrecho de Magallanes, *Anales del Instituto de la Patagonia* 9: 65-76. Punta Arenas.
- Bass, W. M. 1995 *Human Osteology. A laboratory and field manual*. Missouri Archaeological Society. Missouri
- Borrero, L. A. y N. V. Franco 1999 Arqueología de Cabo Virgenes, Provincia de Santa Cruz. En *Actas del XIII Congreso Nacional de Arqueología Argentina*, Córdoba, en prensa.
- Bouchet, F. 1995 Recovery of helminth eggs from archaeological excavations of the Grand Louvre (Paris, France). *Journal of Parasitology* 80: 785-787.
- Braun Menéndez, A. 1950 *Pedro Sarmiento de Gamboa. Viajes al Estrecho de Magallanes (1579-1584)*. Recopilación de sus relaciones sobre los dos viajes al Estrecho y de sus cartas y memoriales. Con un apéndice documental sobre su vida y sus viajes. Emecé editores. Buenos Aires.
- Brothwell, D. R. 1993 *Desenterrando huesos, La excavación, tratamiento y estudio de restos del esqueleto humano*. Fondo de Cultura Económica, México D. F.
- Buikstra, J. E. y Ubelaker, D. H. 1994 *Standard for data collection from human skeletal remains*. Arkansas Archaeological Survey. Arkansas.
- De Nigris, M., P. Palombo y M. X. Senatore 2006 Craving for hunger: a zooarchaeological study at the edge of the Spanish Empire. Trabajo presentado en el 10º International Council of Zooarchaeology. México D.F.
- Destefani, L. 1976 Informe sobre Nombre de Jesús, una población fundada en 1584 por Sarmiento de Gamboa, *Boletín de la Academia Nacional de la Historia*, Tomo XLIX, pp. 201-205. Buenos Aires
- Favier Dubois, C. M. y L. Manzi 2002 Análisis geoarqueológico regional de un suelo del Holoceno tardío en Cabo Virgenes-Punta Dungeness. Impacto antrópico reciente y distribución del registro cultural. *Anales del Instituto de la Patagonia*, (Serie Cs. Hs.) 30: 203-212. Punta Arenas.
- Fernández, A., L. F. Ferreira, M. L. Gonçalves, F. Bouchet, C. H. Klein, T. Iguchi, L. Sianto y A. Araújo 2005 Intestinal parasite analysis in organic sediments collected from a 16th-century Belgian archaeological site. *Cadernos de Saude Publica* 21(1): 329-332.

- Fernández, J. 1983 Arqueología de la Ciudad del Nombre de Jesús. En *Presencia Hispánica en la Arqueología Argentina II*, editado por E. Morresi y R. Gutiérrez, pp. 895-930. Editorial Museo Regional de Antropología e Instituto de Historia Universidad del Nordeste. Resistencia, Chaco.
- 1990 Análisis de las Causas Concurrentes al fracaso de las Colonias Españolas de 1584 en el estrecho de Magallanes, Patagonia Austral. En *Culturas Indígenas de la Patagonia* editado por J. R. Bárcena, pp. 63-113. Sociedad Estatal Quinto Centenario, Producción Turner S. A. Madrid.
- Fugassa, M. y R. Guichón 2006 Nuevos aportes a la paleoparasitología del sitio arqueológico Nombre de Jesús (s.XVI-Cabo Vírgenes, Argentina). *Revista de la Asociación de Antropología Biológica* 9. En prensa.
- Fugassa, M. H., R.A. Guichón, G.M. Denegri, N. H. Sardella y M.X. Senatore 2004 Análisis cuantitativo de restos de enteroparásitos en un sitio arqueológico de Patagonia Austral. *Actas XV Congreso Nacional de Arqueología Argentina*. Río Cuarto, Córdoba, en prensa.
- Hidalgo-Arguello, M.R., N. Dyez-Baños, J. Fregeneda Grandes y E. Prada Marcos 2003 Parasitological analysis of leonese royalty from collegiate-basilica of st. Isidoro, León (Spain): helminths, protozoa, and mites. *Journal of Parasitology* 89: 738-743.
- Larsen, C. S. 1997 *Bioarchaeology: Interpretin behavior from human skeleton*. Cambridge University Press. Cambridge.
- 2002 Bioarchaeology: The lives and lifestyles of past peoples. *Journal of Archaeological Research*. 10(2):119-165.
- L'Heureux, G. L. y N.V. Franco 2002 Ocupaciones humanas en el área de Cabo Vírgenes (provincia de Santa Cruz, Argentina): El sitio Cabo Vírgenes 6. *Anales del Instituto de la Patagonia (Serie Cs. Hs.)* 30: 183-201.
- L'Heureux G. L., R. A. Guichón, R. Barberena y L. A. Borrero 2005 Durmiendo bajo el faro. Estudio de un entierro humano en Cabo Vírgenes (C.V.17), Pcia. de Santa Cruz, República Argentina. *Intersecciones en Antropología* 4: 87-97.
- Pastells, P. 1920 *El Descubrimiento del Estrecho de Magallanes*. Sociedad Hispanoamericana de Historia, Madrid.
- Martinic, M. 1978 Nombre de Jesús, una población de ubicación incierta. *Anales del Instituto de la Patagonia* 9: 53-64, Punta Arenas.
- 1983 El Reino de Jesús. La efímera historia de una Gobernación en el Estrecho de Magallanes (1581-1590). *Anales del Instituto de la Patagonia* 14: 7-32.
- 2003 Ciudad de Rey Don Felipe (Estrecho de Magallanes, Chile). Consideraciones acerca de su defensa. *Magallania* 31: 5-13, Chile.
- Massone, M. 1980 Un tipo cerámico diagnóstico del período colonial temprano de Chile y su presencia en la Patagonia meridional. *Anales del Instituto de la Patagonia* 11: 63-74, Punta Arenas.
- 1983 Antecedentes arqueológicos en torno a la ocupación española del siglo XVI en Punta Dúngenes (Patagonia Meridional). *Anales del Instituto de la Patagonia* 14: 49-54, Punta Arenas..
- Ortiz Troncoso, O. 1970 Excavación Arqueológica de la Iglesia del poblado hispánico de Rey Don Felipe (Patagonia Austral Chilena). *Anales del Instituto de la Patagonia* 1: 5-13, Punta Arenas.
- 1971a Arqueología de los poblados hispánicos de la Patagonia Austral, Segunda Etapa de las excavaciones en Rey Felipe y nuevos Antecedentes sobre Nombre de Jesús. *Anales del Instituto de la Patagonia* 2 (1-2): 3-17, Punta Arenas.
- 1971b Rey Don Felipe, ciudad hispánica del siglo XVI en la Patagonia. Su redescubrimiento por la arqueología. *Revista General de Marina*, Marzo: 1-8, Madrid.
- 1972 Antecedentes Históricos y Arqueológicos sobre el poblado hispánico de Nombre de Jesús (Patagonia Austral). *Revista General de Marina*, Marzo: 3-11, Madrid.
- 1992 Un Alcance al Tema de la Cerámica Hispana en Patagonia Austral, *Journal de la Société des Américanistes*, LXXVIII: 73-85, París.
- Ruff, C. B. 2000 Biomechanical analyses of archeological human skeletal samples. En *Biological Anthropology of the Human Skeleton*, editado por MA. Katzemberg y S.R. Saunders, pp. 71-102. Wiley-Liss, New York.
- Ruff, C. B. y C. S. Larsen 2001 Reconstructing behavior from Spanish Florida: The biomechanical evidence. En *Bioarchaeology of Spanish Florida: The impact of colonialism*, editado por C. S. Larsen, pp. 113-145. University Press of Florida. Gainesville.
- Saravia Viejo, J. 1988 *Pedro Sarmiento de Gamboa. Viajes al Estrecho de Magallanes*. Editorial Alianza. Madrid.
- Senatore, M. X. 2005 Evidencias históricas y arqueológicas en la ciudad del Nombre de Jesús. En *Anales de la Academia Nacional de Ciencias de Buenos Aires*, en prensa.
- Senatore, M.X., M. De Nigris, R. Guichon y P. Palombo 2006 *Attitudes towards death on the edge of the Spanish Empire at the end of the 16th century*. Trabajo presentado Meeting Society for Historical and Underwater Archaeology, Sacramento.
- Tarli, S.B. y E. Pacciani 1993 *I resti umani nello scavo archeologico*. Bulzoni, Roma.
- Trotter, M. y G. Glasser 1952 Estimation of stature from long bones of American whites and negroes. *Journal of Physical Anthropology* 10: 469-514.
- 1958 A re-evaluation of estimation of stature based on measurements taken during life and long bones after death. *Journal of Physical Anthropology* 16: 79-123.